朝鮮日報

朝刊 本紙特刊共十二面

社說

政黨聯立運動擡頭

政黨無力에對한反撥

一

政友會의、久原、島田와兩氏民政黨의 富田、俵兩氏가 政黨聯合을 劃策코저 久原氏邸에서 會合한것은 政界及 軍部에 異常한 쇼크를 주엇다 主動者가 前年 若槻內閣에 聯立內閣을 劃策타가 失敗한 久原、富田의 兩氏인 點도 잇스나 五相會議가 끗나서 政界가 一時 安定한듯한 機會를 탄것이 무엇보다도 世人에 쇼크를 준것이아닐가。

二

문뜻 政黨聯合運動을 이르킨 動機는 最近 政黨이 너무나한 無力에 잇슬것이다。五·一五事件後 政權이 齋藤子를 首班으로한 各派聯立內閣으로 도라가자 政黨의 存在는 無에가갑게微弱해젓다。閣僚中 가장 權威잇다 할만한 外相 藏相의 椅子가 政黨外의 人이 아니면 黨派心을 거야 超脫한 人의 占한바로 되고、그들의 行動은 獨自의 見解보다도 政黨外의 勢力에 左右된 感이 잇섯다。議會에잇어서 大豫算이 一言半句의 反對가 업시 通過되고、國際聯盟의 外交交涉이 全然 政黨와 意思가 發表되지안은것은 이것을 證明한것이 아니랴。半世紀以上이나 자코차하온 自家勢力이 一朝一夕에 崩壞되어가는것을 目睹한 政黨人이 最後의 挽回策을 講究함도 全然 想像못하지안을바 아니다。幸히 五相會議의 結果、表面政界의 安定을 본 機會에 政黨聯立運動을 이르킨것은 그들이 多年 政界에서 豪遊함으로써어든 機敏의 智가 나은手段이 아닐가。

三

그러나 그들의 政黨聯合運動에는 相當한 難關이잇다。왜그러냐하면 첫재 그들의 政黨聯合이란 內包에는 確定한것이 업다。글자그대로 兩黨의 存在를 그대로 認定하면서 機能에 잇서만 一黨의形式을 取하랴하는것인지、全然黨體도 解消하고、合黨으로서의 完全한 一黨을 形成할지는 不確하다。그러므로 現在兩黨을 構成하고잇는 黨首及黨首의 向背도 確認하기가 困難하고 그것이 決定되는날엔 贊成、反對의 兩派가 分立할것이다。現在에 잇서서도 政友首腦部는 擧國一黨主義에 反對하고잇고、民政黨도 政黨聯合은 結局 政友會의 提唱에 對한 압십이 노릇밧게 안된다하지안는가。

둘재는 軍部에 對한 關係다。軍部는 現內閣과가티 各派가 聯立으로 內閣을 組織하고、그 行動이 大抵 軍部의 意見대로 進行됨에 잇서서는 別한 異意도 업스나 萬一 政黨이、聯合해서 政權을 要求하고、隨然히 軍部의勢力과 對立하는 狀態로되면 軍部는 默認할가 十分疑問이다。

그러므로 政民의聯合問題는 政黨無力에對한反撥心으로볼수 잇스나 政民兩黨은 日本의 憲法實施以來 約半世紀間 種種의 形態로서 對立狀態를 繼續하아왓을뿐아니라、日本의政黨人間에는 封建色彩가 아즉도 濃厚하므로 感情이 但制하야 兩黨이 合同하기는 거이 不可能하며、特히 軍部勢力과의 關係上、實現性이 薄弱하다。政黨者 協定하야 中外에 說明하는것쯤이 그의 歸結이나될가?

國民政府海軍部 建艦五個年計劃

十五萬噸軍艦完成豫定

具體案中央部에 提出

【南京發】國民政府海軍部에서는 現在艦艇外에 新艦을 建造하기로 決定하고 明年度부터 五個年間에 十五萬噸의新式軍艦을 完造할豫定이라고稱한다 此에 要할經費는 海軍部에서 具體的計劃을作成하야 中央政府에 提出하기로되엿는데 目下中央政府는 經費捻出方法으로 考慮하고잇는中인바 中國이表面으로强硬外交를버리고오로지 國內建設事業에 努力한다고하면서 이와갓치 尨大한海軍建艦計劃을樹立하는것은 一般의注目을쓰을고잇다

政民聯合問題로 兩黨內意探索戰

實現엔相當迂餘曲折

【聯合東京電話】政黨聯合運動은政友會의久原 島田 民政黨의富田 俵氏等政民兩黨巨頭의會合으로 表面化하게되여 國策協議劇以來 沈滯를繼續하고잇든政界에一大센세슌을惹起하게되엿는바右에對하야政民兩黨은아직 相互內意探索戰을繼續하는데不過함으로 이것이實現된다고하드라도 實現까지에는 相當한迂餘曲折을 免치못하리라고觀測된다 此에對하야는政友會에서는 鈴木總裁가鳩山文相、島田總務、山口幹事長等과協議를거듭한結果首腦部에서一致된意見은

一、政黨聯合이政黨의提携政策의合同擧國一致主義에依하야行할時에는 어대까지拒否할것

二、非常時打開를主眼으로할것

三、政黨의聯合은 國策協定을中心으로할것

等大綱을定하엿다 一方民政黨에서는 幹部의態度는 種種主張이달나 若槻總裁를비롯하야町田總務 松田幹事長等最 幹部의意向은要컨대 現在는 아직 其時期가 안이라고 反對態度를表示하고잇다 卽今回의問題는齋藤內閣打倒라든가共同政務調査等問題에抵觸하려하지안치만 政民兩黨이提携하게된다고하면 齋藤內閣打倒에 問題가 落着될것은 必定事態로結局이 ○○에提携하는 誤解를招來하야 必然的으로政治問題에抵觸치안는協議를開催한다고해도世間에조치못한 反響을齎來하리라고하야 今回의問題에關한限 黨最高幹部는그다지熱心이안이다

所謂對內國策案 陸軍全然無關係

陸軍省非公式發表

【電通東京電話】陸軍省에서는 陸軍의對內國策案에關하야 二十六日左와如히 非公式發表를하얏다

一最近世上에陸軍의對內國策案에關하야여러가지浮說이喧傳되여世人에게衝動을與한바적지안은貌樣이나그러나 陸軍으로서는 對內國策에對하야는 國防의見地에서 愼重硏究를하고잇는데 此를發表하기에는 到還치안을뿐만아니라 從來世上에陸軍案으로서發表된것은 全然陸軍에關係업는것이라는것을言明한다

關東軍立案의 滿洲國振興案

外務省考究必要

【電通東京電話】關東軍司令部가 滿洲國振興策으로 立案한各案에 對하야 外務省에서는 如左히 이의實現에는今後더愼重考究를要望한것으로觀測한다

卽關東軍司令官의權限擴張說은增元日本人間으로부터나온다고 傳하는것과가튼 權限强化는 아즉具體的問題로되지안엇다 在다도 軍特務部와 滿鐵關査會가事實上 協調하고잇는바軍純히 此兩機關의 合倂이면職制改革等의 手續上急速한實現은 可能하며또無意味하다 滿鐵의改造問題도 예전부터一部議論間에 傳하는바 아즉具體的으로 決定치안엇다

帝農全國評議員會 米穀政策을決議

【電通東京電話】帝國農會에서는 二十六日午前十時부터丸內事務所에서 全國評議員會를開催하고 二十五日의米穀政策調査委員會에서決定한 米穀政策에關한 左의決議를行하고 滿場異議업시此를承認하야 二十七日부터 앞으로四日間에亘하야 開催할帝國農會總會에 附議하기로되엿다

決議

一、米穀統制法에關한事項

(一) 最低價格을決定함에當하야서는 生産費는全國農家를代表하는普通農家의 生産費를取하고 普通生産費와運賃諸掛의算定에는

(가) 地價、農具의資金算定法改正

(나) 土地以外의農業資本利子의算入

(다) 勞役費의算入

(라) 農家로부터地方主要米穀集散地에來하는運賃의算入을考慮할것

(二) 最低價格은 米年度를三期로分하야各期에此를定하게할것 都市의最低價格을米穀年度末期에이르기까지의利子及保管料等을考慮하야設定하게할것

二、臨時作付減少案에關한事項

(一) 日本과朝鮮臺灣과의減反面積數量은 過去에잇서各地實收數量에依할것

(二) 作付의減少는農家의希望에依할것을原則으로할것

(三) 補償金은적어도水稻作減少에依하야生하는損失을補償할程度로할것

(四) 朝鮮臺灣米의移入數量을統制할것

(五) 作付休止의水田에代作을獎勵할것

三、正租貯藏奬勵案에關한事項、正租貯藏奬勵案을實施함에當하여서는奬勵金交付融通其他에잇서合理的인方法에依하야貯藏農家에有利케하도록考慮할것

四、朝鮮、臺灣米에關한事項、朝鮮、臺灣米의移入은 政府의獨占으로하고生産地에서時價로買入하야日本의米穀需給其他의經濟事情을考慮하야時價로써此를賣却할것

五、米穀取引에關한事項

日本米穀取引所의朝鮮 臺灣米만의採用은絶對此를禁止할것

日米使節交換提唱

出淵大使歸任後에時期는決定

具體化는明春頃

【電通東京電話】廣田外相은過般來日米關係를圓滿히回復코저 國民代表로서 親善使節을米國에派遣할意向을有하고 駐日米國大使『그루』氏를會見하야各方面과意見을交換하고잇든바 米國은 最近의産業復興運動에加하야 蘇聯承認問題를압두고 國內가 多忙하야 現在日米外交의根本問題에對하야 使節의派遣交換함은 그時機가아니라고認하고 또日本으로서의國際에對하야焦慮함과如한感을與함은 도리혀本來의 目的에反하는結果가될 虞가잇슴으로 暫時時機를보아 米國政府에對하야 正式使節의交換派遣을 提唱하기로되엿다 그리고出淵駐米大使는 十二月十日頃歸朝하고 米國側의對日態度에對하야 詳細報告할터인데 아마廣田外相도出淵大使의報告를受한後右提唱의時期를決定케될것이며 따러서使節派遣의 具體化하는것은來春이나될듯하다

輸入割當數量에 印度側提案固執

私的會商難局에直面

【聯合千델리二十五日發】澤田『보어』兩首席代表의私的第四次交涉은 二十五日午前十一時부터日本代表宿舍인 澤田代表의房에서開始되여 商務長官은前議의決定에基하야 日本案에對한復答을提示하고、印度政廳側으로서는 日本綿布輸入割當에對하야 다시 八千萬平方碼로 讓步하야 三億八千萬平方碼의割當量을 提出하얏는데 五億七千八百萬平方碼를 主張하든 日本案과의間에 依然懸隔이甚하야 相當히 難色이잇다 보아長官은 右復答은日本案을愼重審議하야決定한가장合理的인提案이라고認한다고强硬히主張하고이에對하야澤田首席代表는日本側이到底히容認할수업다는旨를說明하고各代表와協議結果 다시回答할旨를約하야 本日의會議를終了하얏는데 割當量에對하야는 印度側은 豫想外에强硬하야 日本側으로서도 妥協의 餘地업서 이제까지 順調로進涉되든 私的會商도俄然難局에直面한셈인데 關稅引下問題에對하야는 印度側은日本의主張全部를드를모양으로 本日會議席上보아長官도 綿布輸入量割當에關하야 妥協案成立하면五割關稅引下할것을 暗示하얏다고한다 이러하야前後一時間에亘한會談後正午散會하얏다

【聯合千델리廿六日發】二十五日의私的會商에서 『보어』代表는 日本側에 更히幾分讓步할것을期待하고日本政府의 回訓을기다리고잇는데 今後進行은漸히樂觀될에이르렀다 卽問題는 印度側으로부터 要求한輸入綿布의 割當數量에 결렷다는데 三億八千萬平方碼가 如何히 落着될것인가하는데 會商의成否가 決定될터인데 日印雙方共히 今日外者의對案은 最終的의것이아니고 아즉相當히讓步의餘地가잇는것으로 觀測된다

軍備戰線

列強의現勢 (三)

韓普容

今日 外지의 軍縮會議는거의 그 全部가 海軍에關한 것임으로近來新聞雜誌上에서 列國의 軍備를云謂할때에는 恒常 海軍만을 比較論評하여왓다。딸아서 『아메리ー지冠議』를가진사람이면 海軍에잇서서는 英米가 第一이오 다음日本、그리고佛伊의順序인것만은大槪짐작한다。그러나 陸軍이나 空軍은 紙上論題에 그리케만히 오르지안햇든니만치 以上列强이 陸軍도亦是、强大할것만은推測한나하드래도 그强大의順序가 엇더케될것이며 더욱이 諸今의그現勢가 엇더한 程度에이르럿는지는 짐작지못할분이 적지안을줄안다。軍事에關한것을 正確히안다는것은 멀정한거즛말이다。그러나 이미드러난事實、알수잇는事實(不正確하나마)을 그方面專門家의 調査를引用하야 玆에 至極簡單히 列國의陸軍現狀에關하야 몃마듸記錄하여보기로하자。

日本

從來 日本陸軍은 佛蘭西의 砲兵、露西亞의騎兵과함께 步兵으로써 有名하다。그런데 現在日本陸軍은 近衛師團을 除하고 모다 二十個師團인데 平時에잇서서 一師團의 人員은 약 一萬名으로 알려잇다。一師團그組織體系로말하면 一師團=二旅團、一旅團=三聯隊、一聯隊=三大隊、一大隊=三中隊、一中隊=三小隊인데 小隊는다시 數個의 分隊로는 이우다。

一聯隊는 一千數百의人員으로三大隊(九中隊)와一機關銃隊(步兵砲隊)와 通信班等으로 形成되야 戰時에는獨立的一方面戰鬪任務에 從事하게되는데 現在日本에는 七十個의 聯隊가잇다。

戰車隊는 現代陸軍에 업지못할兵種으로世界大戰當時이미 그威力이 認定된바이나 日本은 아즉 一隊一中隊의 小部隊가 久留米에 잇슬뿐이며 戰車의 總數는 四十臺에 不過한다는데 이것을 蘇聯의 三聯隊、獨立四大隊、戰車總數六百臺에 比較한다면가 米國陸軍의 三百五十臺에 佛蘭西의 一千五百臺의 大戰車群에 比較視한다면 만흔遜色이잇슴을 알게된다。

現代戰爭이 機械、化學戰爭으로 化함에딸아 騎兵은것금輕視되는일이 적지안으나 實際戰場은 機械만으로 操縱되는것이안일뿐안이라 現代騎兵은 昔時의 槍劍을使用하는것이안이고 騎銃、機關銃、騎砲等의 火兵器를갓게되야 騎兵의近代化는 現代戰爭에 잇서서도 重要한 地位를갓고잇나니 警戒、敵線突破及 追擊等은그 들의 主要的任務이다。

騎兵의 機械化는 英國陸軍이 가장進步되엿다하나 米國도將次 各騎兵師團에 平時裝甲自動車一中隊、各聯隊는自動車搭載高射機關銃을配屬식히게되엿으며 蘇聯의騎兵隊威勢는 傳統的遺物로서十三師團、九獨立旅團으로되야 各騎兵師團은 三十中隊의本隊에 騎砲兵五中隊、乘馬工兵中隊、獨立機關銃中隊가잇스며 戰時에는 裝甲自動車隊가 追加된다한다。日本陸軍의 騎兵力은 二十五聯隊七十中隊인데 騎兵聯隊는 四中隊와 一機關銃隊로써 編成되야잇다。그리고假想敵차씨르의 騎兵아그와가티頑强한으로 軍部當局은騎兵充實을爲하야 騎兵集團에 裝甲自動車中隊(自動車十臺以上)를 加하고 各聯隊에機關銃增加를 要求하고잇다한다。

砲兵은 現代戰爭에잇서서 가장重要한者로서 그威力은 大那翁時代부터 認定되야 大戰中에 더욱이 그威觀을發揮하엿는데 戰爭의 勝負는 거의 그들의活動如何에달엿다고 볼수도잇다。現在日本의 砲兵은 野戰砲兵、攻城重砲兵、要塞重砲、高射砲兵에 區分되얏는바 砲兵의兵力은

野砲	十五聯隊	九〇中隊
騎砲兵	一大隊	二中隊
山砲兵	四聯隊와一大隊	二二中隊
野戰重砲兵	八聯隊	四四中隊

가잇다。

工兵은 築城、交通、測量、通信、照明、爆破等을 任務로하는 技術的兵團으로 戰爭이 科學化함에딸어 그任務가 또한重大하다。現在日本 技術兵團의 兵力은 다음과 가튼데『臨兵科와如히 遺憾이나마 數量上으로보와 第一級의 名義에 達치못하엿다。』

工兵	十七大隊	四八中隊
鐵道	二聯隊	一六中隊
電信	二聯隊	一六中隊

(續)

蘇滿意見依然對立

蘇、討議中止決意

北鐵理事會停頓不涉

【聯合哈爾賓二十五日發】目下開催中인北鐵理事會는『포크라니차나야』滿洲里兩國境驛解放問題를討議하고잇는바 蘇滿兩國의主張은依然對立되여進捗되지못함으로 李紹庚督辦은解放問題를當分間中止하고 兩餘의問題로옴기자고提議한바『쌰베ー三』側은此에反對하고잇다 二十五日은 午後一時부터繼開할터인데兩國의主張이서로對立되여何等解決이업슴으로蘇聯側은本討議를斷念할決意를가지게까지되엿다

黃、何兩氏會見後 有吉公使談

【電通北平廿四日發】有吉公使는二十四日午後三時黃郛 何應欽兩氏와會見後左와如히말한다

一、今日의黃郛 何應欽과의會見은實際禮的이고 何等의具體的問題에는 全혀抵觸치안헛다今後라도中國側이特히願하지안는限此方에서도交涉을求하지안켓다

二、鐵道、郵政等은 要컨대地方問題로 黃郛、何應欽이國民政府에서 全權을附與케하야 ○○○、○○○케하여잇는當面의不便을除할것이主眼點임으로 이것도自己가나올차례가안일줄안다

三、一體協定이든가 條約等은 이것을作成하나 實行되지안흐면 아무것도아니다 滿洲事變도 根本을말하면 條約不履行問題에서惹起한것이다

四、直接交涉을언제할는지는잘알수업스나 이것으로 日中關係가好轉되는것이라할것이다

杉村公使 上海着

【電通上海二十四日發】杉村陽太郞氏는 二十四日午後五時南行하야當地에到着하엿다 同氏는福州○門經由香港廣東方面

暹羅叛亂漸平靜

叛軍指導者麾下에被殺

尙今對峙는繼續

【聯合盤谷二十五日發】暹羅의叛軍總師『호바라데차』殿下의 一味로 叛軍의有力한指導者이一人인『쏭크람』氏는 二十五日麾下의一軍曹와 猛烈한衝突의後 드되어被殺되엿슴으로 政府側은 此에依하야叛亂은直經定되리라고 보고잇다그라 叛軍은氣勢를更新하야 더욱政府軍을威하야政府軍과 對峙하여잇는中目下政府軍과雙方이모다彼力自重의態度를保持하고잇고 또戰線으로부터새로운情報가업슴으로現戰線의戰鬪는平靜된模樣이다

【海外漫畫】『繁榮』이라는美人을『産業復興法案』이란駿馬에 태운채 曠野로疾走하는 아라비아勇士『루즈벨트』大統領! 팔에안긴美人은 아모래도 떠러질것갓고 騎乘스런姿勢는 도로혀『로맨틱』해보임은! =클라스·코ー드에서=

世界的戰機濃熟

極東의危局은中國

日蘇關係의不順平에對하야 中國『申報』의最近觀測

【上海通信】最近日蘇關係를中心으로한極東情勢의 不安과獨逸의聯盟脫退로因한 歐洲不安의增大等은 戰爭의危機가加速度的으로 急迫하고잇다는感을中國識者間에던지고잇는바目下共産軍討伐財政의窮乏微妙한對日關係의進展等四面八方未曾有의困難에處하얏다고할수잇는申報는 現下의國際情勢에對하야左와如한見解로써 戰爭의危機는不可避라는것을指摘하야 中國의前途에對한悲觀的論調를揭하얏다。

『今日의世界는 到處에火藥庫가充溢되야 조금한불로도곳爆破할危險性을 充分히包藏하고잇다 이中에서中國民族은 갈길을일코十字路에서彷徨하고잇다。이미各處에서慘酷한 事變의序幕은이미展開되고 戰爭의慘劇은 실현조 런間에 全人類를 直接又는 間接으로 關係식히려고하엿다、卽極東方面에서는 日蘇中心의戰爭은 不可避의形勢에잇고、歐洲方面에서는獨逸이 今月十四日突然聯盟과軍縮會議를脫退하야벡사이유條約의 束縛解除를 要求함으로써 一發의爆彈을 爲先나더젓다。

日本은今年三月聯盟을 脫退한後來孤寂을 感하고잇섯든데이제는 一件侶를어든셈이되어잇다 中國은聯盟에對하야戀戀할必要는 업지마는이러케되여서는 日本은반드시此時機를利用하야 中國에對한壓力을더욱 强하게 할것이다。歐洲이든 極東이든間에 一旦不幸한 戰爭이爆發되면 그形勢는 반드시世界를牽動하고極東에서는 中國이맨먼저戰禍의厲階를밧는다。이에中國이 蘇聯에加擔하야 日本을攻擊하는지 或은日本에加擔하야反蘇를行하는지 或은捕手傍觀하야歷史의審判을밧는지準備를하야 將來하는戰爭에中國民族獨自의길을갈지?그어느것에나버서나지못하는中國은遑迫하는形勢에剩剩으로危機에直面하고잇는셈이다』

茶褐色과 쇼黨員 一萬五千餘名判明

但黨首는內衣販賣의詐欺漢

변세쓰化한米國과쇼

【필라델피아發】필라델피아에『茶褐色샤쓰團』이라稱하는 팟시스트團員 二十七名이 逮捕되여市民을 놀내엿는데 비는目下流行의 팟시스트를 米國에도 大統領『루스벨트』氏를擁하야 國民間에 宣傳하야 茶褐色샤쓰團이란것을 맨드고 茶褐色샤쓰를 만히파려보려고 企劃한 一黨의 한짓으로 判明되엿다 그런데이것을 참으로미든 團員이 一萬五千人이나되여 白下旅團長『아돈·스미스』氏의 命令一下華盛頓으로 進出할야고 하는 計劃까지 하얏스니 일은더욱奇妙하다 그런데 當者인『아돈·스미스』氏는 샤쓰를 팔너로만 이따라먹고는 그냥어대로인지 逃亡하야버럿다 그러나警官이 此等一團의 根據를 搜索한즉 彈丸과 尤旗한 拳銃、短刀、莫大한 鐵甲等이 나타낫는데 此團體는 團長『아돈·스미스』及그黨의數人을 除하고는 組織的으로 運動을 繼續하얏는모양이다 警官의말하는바에依하면 彼等은 國民兵聯隊 百十一聯隊를襲擊하야 武器를奪取하고 華盛頓에가서 共産黨도討伐할計劃이엿다고한다

米國務長官『헐』氏 南米諸國歷訪

通商擴張前提?

【電通東京電話】出淵駐米大使、外務省着電에依하면米國國務長官『헐』氏는十二月上旬 南米『우루ー과이』『몬데비데오』에서開催하는第七回汎米會議에 米國首席代表로出席키爲하야十一月四日華盛頓을 出發하야 南米諸國西海岸을巡歷하겟다고公表하엿다 그리고 『헐』長官은來二十三日『라디오』放送으로 米國의産業復興을爲하야 南米와의國際協調가必要하다는旨를 述하여잇다 今回南米諸國의 歷訪은對南米通商擴張의 前提라고하야注目되여잇다

內蒙古行黃紹雄 二十六日發平

【電通北平二十五日發】內蒙古德王等의 獨立的自治運動을阻止할目的으로 同地에赴하게된黃紹雄一行十六名은 二十六日正午에出發하기로 決定하엿는데 于先歸化로赴하야 蒙古의情勢를觀察한後 百靈廟로行하야同地에서 內蒙古의各盟旗王侯等의參集을求하야 會議를開催하고 蒙古民族의獨立自治脫運動阻止에努力하기로되엿다

二十四日驅逐艦隊 漢口出發

【聯合漢口二十五日發】第一遣外艦隊司令部發表 第二十四驅逐隊는 오래長江警備를하고잇든바 二十五日凱旋途上에就하야同日午前漢口出發下江하엿다 同隊는十二月中旬佐世保에到着할려이다

讀者家庭의福音
優待診療券發行
權威잇는九醫院과 交涉成立
半額으로 모든病을볼수잇다
來月一日=讀者에게進呈

본사에서는 독자에 대한 봉사사업의 하나로 독자우대진료권(讀者優待診療券)을 발행할 계획이 잇다함은 이미 사고로써 발표한바어니와 그동안 시내 각병원의 권위잇는 의사와 교섭을 진행중 모다 흔연히 쾌락을 어덧슴으로 래십일월일일을 기하야 일반독자에게 진료권을 발행하게 되얏다

이번 본사의 계획에 찬동한 병원과 의사의 씨명은 다음과 가티 아홉병원으로 내과(內科) 외과(外科)는 물론이오 안과(眼科) 이비인후과(耳鼻咽喉科) 피부과(皮膚科) 산과(産科) 소아과(小兒科) 등에 이르기까지 각각 권위자를 망라하게 된 것은 본사의 자랑인 동시에 독자의 반가운 소식이 될것이다

본사의 진료권은 매월 [illegible] 독자에 [illegible] 진료규정과 병원의 위치등은 다음과 갓다

◇診療規定

一、有效期間 診療券에 記入한대로(大槪一個月間)

一、入院料는 特히 減額

一、病院에와서 診察을바들때에는 無料 藥價 手術料 一般處置料半減

◇指定病院

▲醫學博士任明宰氏(內科)安國洞一六三 安國醫院

▲美國醫學博士具永淑氏(內科小兒科) 西大門町二丁目 具永淑

▲金宙呂氏(內科小兒科)西大門町一丁目 重生醫院

▲醫學博士吳元錫氏(外科、皮膚科)[illegible]七 吳元錫醫院

▲醫學博士[illegible]求忠氏(外科)鍾路三丁目 [illegible]外科

▲醫學博士朴昌薰氏(外科、肛門病科) 寬勳洞一三五 朴昌薰醫院

▲成錫泰(齒科)三角町一 成錫泰齒院

▲鄭起燮氏(眼科、耳鼻咽喉科)仁寺洞二二 鄭起燮醫院

▲許信氏(産科)安國洞一五五 許信産科醫院

地方에도交涉中
불원간에발표

경성시내 독자에 대하야는 십일월일일부터 별항과 가치 우대진료권을 발행하거니와 지방독자를 위하야서도 방금 각지국을 통하야 지방각처의 병원에 교섭중인바 교섭이 끗나는대로 진료권을 발행하기로 되얏다

植物同好會서 藥草展開催
十一月三日부터

십일월삼일부터 오일까지 경성약학전문학교(藥學專門學校)에서는 식물동호회(植物同好會)주최로 약초전시회(藥草展示會)를 개최한다는데 동시에 목주에 [illegible] 기는 이번이 처음으로 이방의 의 약회는 일반의 만흔 기대를 맛고 잇다

生活難으로 少婦飮毒自殺

어롱동안두고 심지에 우는 전단방사리의 비극한마 시내청진동(淸進洞) 이백오십오번지의 외호 차남순(車南順)의 집 건너 방에서 [illegible] 정우위는 다처오는데 사러나갈길이 업슴을 비관하고 양잿물을 마시고 고민하는것을 그집 사람들이 곳 의전병원(醫專病院)에 운반하야 치료를 밧게하엿스나 그날오후열시에 절명하엿다 한다

釜山고무罷業擴大
喜聲、菱岩兩社職工이또罷業
大和職工百餘名水源地서密議
警察當局은嚴重監視中

【釜山支局特電】 부산고무공장의 파업은 점차확대되여 가고 잇다 임의 부산 일영(日榮) 대화(大和)등세곳공장에서 파업을 하엿는데 이에 이십륙일 오전에 히성(喜聲)공장과 릉암(菱岩)공장에서도 파업중이다 그리하여 현재 다섯공장이 파업중이다 그리유는 역시임금 오리(五厘)를내리고자 업주부산공장과 일영공장의 직공들이 가지임금을 내리고는 일할수업다고 파업을 하자 전기두공장에서도 또파업을 단행하게 된것이다 대화공장에서는 이십륙일아츰 직공의백여명이 수원지(水源地)에 올라가 밀의를하고 잇섯다 경찰당국에서는 고등계원이 총동원하야 경계중이다

發明學會理事會

시내발명학회(發明學會)에서는 공평동(公平洞)동회관안에서 리사회를 열고 좌기사항을 결의하얏다

決議事項

▲發明學會鑛務部擴張支部設置의件은아직留案할일

▲鑛務部理事姜榮鎭斗氏의辭任願은此를受理하고後任이決定되기까지專任理事金容瓘氏가鑛務部事務를兼任할일

東大左翼學生 多數處分形勢
◇教授會議에서決定

【聯合東京電話】 경도제대의 롱천교수(京都大瀧川敎授)문제를 주삼으로 련락하여 암암리에 전대에 대가하야 시위운동을 감행하고 잇던 동경제대(東京帝大) 좌익분자는 무준히 동교수의처분반대운동에 범지하고 좌익진영확대에 힘쓰고잇섯는데 이들학생에 대한 대학당국의 처치에 대하여서는 각방면에서 비상히 주목하고 잇던바 대학당국은 그들지도학생에 대한 조사서류를 작성하야 학부교수회에 제출하고 교수회에서는 수모자 처분에 대한 최후의 결정을 하기로 되엿다 이번의 처분은 당국의 좌익분자 일소하려는 결의에 나려가려는 모양으로 종래에보지 못하던 다수의처분을보게될듯하다

金剛山行直通寢臺車 廿八日부터中止할터

금강산탐승객을위하야 륙월십칠일부터 시월말일까지 예정이든 일요일과 휴일의전날 경성서 내금강까지 왕복직통침대차를 운전하든것은 요지음금강산의 한긔가심하야 리용하는 손님이 차츰줄어감으로 오는이십팔일 경성발 내금강행부터 련결을 중지한다고한다 그대신 외금강행은 단풍이 지금한창이라 탐승객이 상당할것으로 말할것지 련결하리라한다

延專秋期音樂 二十七日開催

연희전문학교에서는 이십칠일밤칠시반 시내공회당에서 추기음악대회를 개최한다 이번음악회에는 특히현제명(玄濟明)씨의독창 곽정순(郭正淳)군의바요린독주등은모다 관현악반주로 하게되엿다 우리악단에서 독

重陽佳節
국화로술을비저

금이십칠일은 음력구월구일은 즉 중양가절(重陽佳節)이다 비로부터 구월구일은 삼월삼일과 칠월칠석과 아울러 일년중 삼짓날로 삼월삼일에는 진달래로 쏫전을 지져먹거니와 구월구일에는 국화로 쏫전을 지져먹는다 이것은 우리조선에서 생긴습속이요 중국에서는 녯날부터 국화로 술을 비저먹는 풍속이 잇섯나니 그유래로 말하면 아주 오래엿다 녯날 후한(後漢)시대에 선인 비장방(仙人費長房)이 그제자인 환경(桓景)에게 말하되 그대의 집에 장차 큰 환난이 일어날터이니 그것을 방액하려면 주머니에 수유(茱萸)라는 약초를 너어가지고 놉흔데 올라가서 국화로 비즌 술을 마시면 무사하리라하매 이말을 들은 환경은 곳 그의 가르치는대로 약랑에 수유를 넛코 놉흔데올라 국화주를 마시고 석양에 그집에 도라와본즉 우마게견까지 모다 죽고 자기혼자만 살게되엇다는 전설이 잇다 이로부터 이구월구일에는 국화주를 마시는것이 한습속이 되어 조선서도 한시(漢詩)를 짓는 시인사이에는 한운처로 이날에 국화주를 마시고 시를 짓는 일도 잇다(사진은 덕수궁 국화권)

京仁『써스』까지 京電서買收키로內定
賣買價格에雙方이妥協되야
額數는아직絕對秘密

경성전기회사가 지난 사월부터 경성부영써스를 인수하야 시내교통을 통제한이래 경성인천간(京仁間)의 선로를가지고잇는 경인써스까지를 경전에서 독점(獨占)운영하랴 통제하고자 하는데 자기네회사에서 시내교통을 통제하는이상 경인의 써스까지인수하엿으면 조켓다는 희망을가지고 경인써스측에서는 경전이라는 큰회사가 잇서서 시내교통을 통제하는까닭에 시내선에서는 도저히 경쟁을하여볼길이 업고 또 시외에서는 철도와 경쟁이 되는 세음인데 로면(路面)이 조치못하야 자체의 파손도만어 불편임이 만터러 자금관계도잇서 영업이 부진하는터임으로 엇지하던지 팔아버렷스면 조흘의사를 가젓섯스나 그가격에잇서 경성전기측의의사와경인써스측간의 의사에 피차간격이 넘어멀어 수차교섭은 잇섯스나 아직 매매의 기운이 익지못하야 경전측에서는 언제던지 경인써스측에서 팔랴고 사정할때가 잇스리라는 배짱으로 잇섯든바 과연 경전측의 예측이 틀리지 아니하야 최근수일래로 교섭이빈번하더니 마츰내 의견의 접근을보아 매매의 대강(大綱)이 성립되엿슴으로 불일간 계약이 성립되리라는바 아직가격 만은 절대비밀에 부치는중이다

電車等에눌니어 經營上困難莫甚
◇京仁側의買渡理由

이제 그내용을 듯건대 경인『써스』는 지난 소화삼년사월부터 일본자동차회사(日本自動車會社)가 중심주주가 되여 성립하여 가지고 형식상으로만 현재사장인 야전림(野田林)씨를내세워서 공칭자금(公稱資金) 이십만원으로 영업을 개시하엿섯는데 아래 오개년반동안에 시내에서는 경성전기회사의 전차와 경성부영의 써스에눌리워 영업이 부진하엿고

統制的見地에서 當局은贊成한다
鐵道局荻原監督課長談

이에대하야 철도국 적원감독과장(荻原監督課長)은 다음과가치말하얏다

통제상으로보아 경성의 연장이라고볼수잇는 인천경성간의 교통은 군소(群小)회사가 권리잡고 경쟁을한다거나 하는것은조치안을줄압니다 경성전기가튼 큰회사가 통제하는것이 조흘것입니다 요컨대경인써스를 경전으로 인재식힌다는것은 여러번 교섭이 잇섯든것이 사실이고 또어느정도까지 쌍방의 의사가 합치하는것도 사실입니다 그리고경인써스측에서도 이쌔에 지사오년에 배당하푼도 못한형도의업적이니까 넘기는것이 올흘것입니다 당국으로는 통제정책으로보아서도 찬성입니다

買收키로決定 契約은아직안햇다
京電庶務課長森秀雄氏談

경성전기회사 서무과장 삼수웅(森秀雄)씨는 다음과가티 말하얏다

매수 하려는것은 사실입니다 그것은 아즉 말슴하기 어렵습니다 아직계약까지는 아니하얏습니다만은 불원한 장래에 정식으로 인수하게 되것입니다 그선(線)이 그다지 리익이나서 인수하려는것은 아닙니다 이왕경성 시내의 중요한 교통을 마터보든터이니 인천으로 말하면 서울과의 교통이 빈번할라고 볼수잇스니까 리해를 불계하고 통제하는 의미에서 우리가 넘겨맛는것이지요 운운

賣渡키로決定 細目은未定
京仁『써스』濱口氏談

경인써스회사를 맛흔 사장은 업고 사무원 빈구삼길(濱口三吉)씨가 다음과가티 말하얏다

경전으로 넘긴다는것은 그대강령은 이미 결정되엿고 세목(細目)이 아직 남엇스니까 불원간 실현될테지요 말하자면 시간문제입니다 우리회사는 아직 배당해본적도 업습니다

京畿道各普校生 實習收穫物表彰

경긔도에서는 매년과내 각농촌 어 장래에 노력하고잇든바 금년에도 좌기록계소외 보조하고가 좌기의일정에 의하야 상금수여식을 거행한다고한다

十月二十八日 松坡、長湍 二十九日 楊州 十一月一日 仁倉 二日 高陽 三日 松湍

절믄녀자는 늘근남편이실혀
子女四男妹두고 情婦와가치出奔
나어린안해둔늘근남편은주의할일
미지못할것은女子?

【平壤】 평양부내죽전리(竹典里) 리영식(李永植)(五六)의처 강금녀(姜金女)(三一)는 삼남일녀의 사남매나 거나리고 잇는몸으로 [illegible] 사랑에빠져 이십일밤 손에손을마조잡고 무단출가하여 자취를감초후 아직돌아오지 안엇다한다 그녀자는 웨사남매석두고 이와가튼일을 하엿든가하는데대하야는 추측이 구구하나 그는원래 녀자보다년령이만흔 남편에게 실증이낫든모양이라고한다

大學卒業生이 振替貯金을詐欺
郵便局印을僞造하야

전라북도 무안군(務安郡) 출생으로 동경일본대학 법정과를 졸업한 김남권(金南權)(二六)은 지난칠월 시내본정(本町)어떤 고본(古本)서점에서 대판남구순경정(大阪南區順慶町)의 양품잡화상 심태(心太)상점의 진체용지(振替用紙)를 훔처가지고 이것을 리용하야 정읍태인우편국(井邑)의 스템프를 위조하야 금팔십삼원십오전을 심태상점진체구좌(口座)로 돈을보낸듯이하여보내고 동상점으로부터 전기금액의 서적을 사취한데 맛을보고 지난십칠일 전기와가튼 수단으로 금팔십륙원칠십오전을사취하려다가 우편국에 발견되여 종로서(鐘路署)에서 수사중이든바 시내재동(齋洞)모관에위명하고숙박중인것을 이십오일오후십시경에 종로서원에게 체포되여 그여죄가업는가하야 방금엄중히취조중이라한다

三萬圓橫領 消費한後自首
情婦에밋처

이십사일 오후에 시경 본정서사법계(本町署司法係)에 일즉이 잡으려던 남만철도회사(滿鐵)의 삼만원 횡령범인이 뜻밧게 정부를 다리고 자수하얏다 그는 봉천매정(奉天梅町)이십구번지에 현주소를가진 자하현(滋賀縣)출생의 중곡도삼(中谷道三)(三一)과 그정부는 봉천류정(柳町)에 사는 예기(藝妓) 다하(多賀)라는 [illegible]이다 중곡은 만철창고(滿鐵倉庫)에 수불계(受拂係)에잇스면서 작년십일월부터 금년륙월까지의 사이에 전후삼만여원을 횡령하엿든바 그돈은 모다 송학루(松鶴樓)와대련(大連)영우(榮樓)등요리집에서 일만사천칠백삼십원을 소비하엿다 그후일경 부정사실이 탄로될기미가보임으로 지난구월륙일에 두사람은 억개를것고 [illegible] 나와이래 경성을거처 동경대판 일광등지를 도라댄니면서 남은돈은다쓰고 수일전에 다시경성에드러와서 시내 황금정(黃金町)이정목일백사십오번지 팔목(八木)이라는사람의집에잠복하고잇다가아모래도범망을버서날길이업는것을깨닷고자수를한것이라한다 본정서에서는 일즉이 수배바든일도 잇던터임으로 곳 봉천령사관경찰서에 통지하야 이십륙일 봉천으로 압송하리라한다

朝鮮內巫覡總數 一萬一千六百餘
警務當局에서徹底히取締코자
方今規定을成案中

경향각지에 다수한 남녀무당(巫女)이무지한농민과 부녀등을속여 금전을편취하며 혹은일반의 미신(迷信)적관념을조장시혀문화향상을 저해하며 미신적폐풍과악습을 끈난하게하야 혹은치안을방해하며풍속을문란식히는등 그폐해가막심함으로 경무당국에서는 이들을 엄중히취체하야 철저히근절하고자 먼저 전조선에산재한 무당의수를 조사중이든바 최근각도의 조사가 끗나 그수효가판명되엿는데 도별(道別)과남녀별로표시하면 다음과갓다

京畿道 男二〇 女二、〇三二 忠北 男一九七 女一九五 忠南 男三六八 女五一五 全北 男九五 女六二二 全南 男一四八九 女一五四一 慶北 男一四八 女二五一 慶南 男一二九 女三〇二 黃海道 男一〇三 女六五四 平南 男一六四 女五九六 平北 男三九四 女六八三 江原道 男一五〇 女二七七 咸南 男七七 女三四八 咸北 男二三 女二一一 計 男三、四六六 女八、二二一 總計 一一、六八七八

이의 수자를보면 경긔도 전라남북도 황해도 충청남도 평안남북도등이무당이만흔데 평안도방면은 교통과 인문(人文)발달이 비교적발달되지못한관계상무당의횡행이만은듯하고 또 경긔도 전라도가티 인문교통산업이 가장발달된곳이 가장만은것은이지방의빈부의차가심한관계상세민층(細民層)이만어이와가티무당이만치나안은가한다

이것의취체방법은 방금 경무국에서립안중으로 취체규측을 제정할생각이라한다 립안이 이것을 점진적으로근절하여 가는방침하에 취체규측을만드는자는 의견과 단연무당의 행위를금하는취지하에립안하자는 두의견이 잇다는데여하튼무당사회에 큰공황이 도래한것만은 사실이다

行刑累進所遇令
朝鮮實施는無望
刑務所設備不備와人員不足으로
法務局大原行刑課長談

여러가지 범죄의수형자(受刑者)로서 개준(改悛)된 형적이 현저한자는 그정도에 따라 형무소(刑務所)에서 그대우를 난화하야 수형자로하여금 점차사회생활에 친근케하려는 의도하에 일본사법성(司法省)에서는 새로히 행형루진소우령(行刑累進所遇令)을 제정하야 이십오일에 사법성령(省令)으로발표되여 소화구년일월일일부터 시행하게되엿다 이법령은 원래 행형법(行刑法)과 행형법시행규측(行刑法施行規則)안에 제정된 형무소수용자대우에관한 규정을 더욱확장하는 동시에 그것을 수용자가 개준하는정도에 따라 루진적으로 우를 놉혀가자는 법령임으로 행형정책상 중대한 의미를가진것이다 이와가튼 진보적법령을 조선에도 제정하야 실시할는지

그여부에 대하야 총독부법무국 대원행형과장(大原行刑課長)의 의견을 들으니 다음과갓치대답하엿다

「그법령의 내용은 새로운것은 아니나 행형정책상으로 필요한 법령이라고 할수잇겟슴니다 만은 조선에는 형무소의 설비가 저반설비에잇서서 즉 감방도 각방이 적을뿐더러 수용능력 이상의 인원을 수용하고잇스며 또 직원도 부족하는등 모든점에잇서 설비가 일본보다 저렬함으로 현재의 설비를가지고는 이와가튼법령을 제정하야 실시하기는 아주 곤난합니다 지금사정가타서는 도모지 문제도되지안는형편입니다」

◇本社夜間直通電話
光化門 一九〇六番
光化門 一九〇七番

宣川等三個處에 官設製鐵所設置
鑛山熱去益熾熱하야
鑛山課에서研究中

금수출(金輸出)금지이후 금가의폭등으로 때는마침 금광열이 팽창하는 시대다 조선산금액의 반액이상을 차지하여 조선금광왕국이라 할만한 평안북도에는 현재 채광하는광산이 삼십여개소이라하며 그중에도 삭주(朔州) 선천(宣川)초산(楚山)구성(龜城)등지는 최근에도 조흔광맥(鑛脈)이 속속발견된다 최근 이런지방의 광업자와 유지들이 당국에서 관설제련소(官設製鍊所)를설치하여달라는 요망이만어 당국에서는 그간신중히조사중이던바 명년에 예산만잇스면 선천、구성、초산삼개소에 관영제련소를 설립하야 산금장려에 로력하려고 총독부광산과(鑛山課)에서 연구중이라한다

朝鮮人從務員의 家族慰安會開催
鐵道局局友會서

철도국에서 해마다개최하는 국우회(局友會)주최의 조선인종무원 가족위안회는 이십륙일부터 열흘동안(이십구일과삼십일은제외) 룡산극장(龍山劇場)에서매일오후 여섯시반부터 개최한다고한다

第七回全朝鮮
男女中等學生懸賞雄辯大會
◇時日 十一月十三、十四兩日 午後七時
◇申請 十一月二日까지
◇場所 公會堂 ◇辯士 一校一人
地方辯士 旅費半擔
主催 普成專門學生會
後援 朝鮮日報社

檢事局書記가 檢事行勢
同志奪還事件은 우슴거리가되여

【電通東京電話】 이십오일밤중에 좌익동지를탈환하려고 경관파출소에 전화를빌어 가지고 경찰서에 괴상한전화를하엿다고하야 동경시내의각경찰서가소동한사건은 그후조사한결과 동경지방검사국서기가검사의 명을바더가지고 전화하엿든것으로 판명되여사건은일장의 우슴거리가 되고말엇다

公設市場問題를 鎭南浦府議에提案

【鎭南浦】 진남포공설시장문제는 전번구체화하야 그간시민대회까지열고 각요로당국에 진정까지 하엿는데 지난이십삼일에는 진남포조선인측 부회의원 리종섭(李鍾燮) 윤기원(尹基元) 장석규(張錫奎)외 칠팔인의 련서로 오는부회의에의안(議案)으로 토의코저정식으로 의안을 제출하엿다는데 문제가 장차어더케나 전개될는지 일반부민은매우주목하고잇다고한다

長津水電 第一期工事着手

전력(電力)통제방책의 발전(發電)계획의수위를 점령하고잇는 장진강(長津江)수력은 장진강수전주식회사에서 경영하게되엿든것인데 그제일기공사로 함경남도하의 기산면진흥리(岐山面眞興里)에출력 약삼십여만「키로왓트」의제일발전소 건설공사를 착수하기로 되엿다 이발전소가 락성될때에는 정평과 함흥방면에 송전될터이고 그남어지전력은 그자매회사인 흥남(興南)의 조선질소비료주식회사의 소화필화공업용으로쓰일 모양이다 그러고 제일기공사중의 남은부분인 흥남송전선과 흥남변전소건설공사에 대하야는 목하인가신청중인데 인가되는대로 계속하야 공사에착수할모양이라한다

日海社小作制度 賭租를並作으로改制

舍音小作人새流血劇演出 秋收압둔農家苦痛

【洪城】 충남예산군신암면하평리(禮山郡新岩面下坪里)에는 일해흥업회사 대전지점(日海興業會社大田支店)소유토지가 잇는데 지난이십일에 사음 박영우(朴永禹)와 소작인박영보(朴永甫)사이에도조해약한다는 문제를도화선으로 어왕실례를 하다가 혹박권이 일어나서 유혈참극섯지낫섯는데 사음박씨는 진단용마러 고소를제기하고 소작인이십팔명은 결속적으로 도조해약을대항중이라는바 그 내용은 일해사에서는 이년전에수원(水源)이업는포변바담인 그토지에 가혹한도조를 매여노코 년부년 착취함으로 소작인들은 긔한에 울어오든중 금년은 칠년만에멧 커럼풍년이들자일해사원김원익(金元益)은추수긔인지금에와서 돌연히도조를해약하고도조에남는부분은권농회(勸農會)에거축하라는등 수확을알거위하야 라작한다는등 별별리유로 강요함으로 소작인들은 추사가느커가는이때에 베도비지못하고 불안중에잇슴으로 이것을 탐문한당지경찰은 이를조정하라고 사음박씨를호출하엿든바 사음박씨는 소작인이호출하게하엿다 하야 멧사람불러시비하던중 권긔소작인박영보는사원이 또왓다는말을듯고 사음집을가서 본즉 사원도아닌김창준(金昌俊)이란 사람이와서 사원이처하며 라작을한다는 등등말을 하는중사음박씨가 소작인박씨를보고 네가호습케 한것이라하야 어왕실레하다가 그와가티 유혈참극이 난것이라한다

小作人朴氏談 참긔막힙니다 나는 여섯엿말도조인데 작년은 칠수확이사석십이두밧게아니낫스므로 별별사정을하야 석섬엿말만 주엇지요금년은비가자조와서풍년을 엇슴으로 라작이니 권농회거축이니하야다빼아서가랴고합니다그려 굶어죽게된 소작인이거축이무슨거축입니까우리소작인이십팔인은결속하야라작은아니하여주것습니다운운

團體委員召集코 解體를嚴示

時局이非常期라고하야 長箭警察에서

【長箭】 강원도장전경찰서에서는 지난이십삼일 정오에각사회단체의 책임대표자 네명을호출하야 현하시국이 비상시긔라는것과 각단체가 권부척체상태에잇다는것을 구실로 해체령을 엄시하엿다는데 이에대한 각대표자의담을 들으면 다음과갓다한다

長箭青年會長 黃雲天氏談 장전에서 십삼년간의 력사를 가지고 나려온 장전청년회가 지금에는 수면상태에잇서서 간판조차 찻기어려운 형편에잇스나해소문제에잇서서는 나자신으로는 꼭말할수 업스니 다음총별대회를 열어 결과를 사실대로 아르키겟습니다 (以下略)

勞働組合長 白雲鶴氏談 우리로동조합을해체시키는경우에는 수십명의 생로가쇼날것갓습니다 근본로동 조합을 창립할때의 동긔는 장전에는 로동자수도 만커니와 더욱히 고손목재벌허가(枯損木採伐許可)에대하야 영림서에서는 단체가 아니면 허가치아니함으로 조합을오년전에 창립한 것입니다 이점으로보아 로동조합 해체안에잇서서는 좀고려하야주십시요

朝鮮少年軍長箭地方本部 隊長 金貞洛氏談 일시총화(總化)의세로일어든서 혈한노력(血汗努力)하나 우리소년군이 허다한 사정으로 지금에는 존재써지차저보가어려운형편에 잇스나 우리는 본부가 경성에잇는만큼경솔이 해체여부의 책임잇는답을 못하겟습니다 경성본부에 알어에그회답을보아 곳 풍지하겟습니다

長箭青年同盟 金□氏談 본장전청년동맹은 칠년단체의가맹으로 조직체를둔 청년련맹이 안이고 멧분자가모힌 청년련맹이어서 한때에는 장전경찰당국에 불량분자로도 보어엿스나 지금에 회원이라고는 서일것도업시 나하나쁜밧게는 업습니다 본련맹의해체는 문제도업시 해소시킬셈니다

이상의답을들은 당지경찰은 로동조합의 존재만은 존속시킬수밧게업섯스며 다음 삼개단체에는 히한당시에 경찰에신고하고 경찰이 참관하기로하고 모다해산하얏다는바 이제일반은 삼개단체의 결의안을 자못주목중에 잇다고한다

又復汽車顚覆

貨車輪의脫線이原因 人命에는無關

【元山】 함경선련원역을상거한 북쪽으로 일키로메돌가량의 선로에서 이십삼일오후두시 십분에 원산에 도착될신북청발혼합열차가 권복되엿는데 석탄을 갓득실은 하물차의 차륜고장으로인하야 그가티 권복되엿다하며 인명에는 관계가업섯다한다

車輦館에火災

二戶가全燒

【車輦館】 지난이십사일오후칠시반에 시내동천동(市內東川洞)이백칠번지 박인상(朴仁尙)의집에서불이 일어나서 그이웃인김윤철(金潤哲)의집에옮겨지인회되어 근방은 자못위협상태에 빠젓섯스나 다행히 차련관소방조의 진력으로 그두채만타고약한시가반후에 진화되엿는데 화재의원인과 손해액은 방금조사중이다

圖們學院에 寄附興行

朝鮮研劇會서

【圖們】 조선연극사는도문에서 수일간흥행중이든바 이십일이십일일 량일간을 조선일보독자급 가족위안대회로 흥행하엿고 또다시 도문의 문맹퇴치긔관으로 유일한존재를 가지고잇는 감리교 엡웟청년회 경영인도문야학에 경비보조를 동정하야 조선일보지국을 비롯하야 각조선신문의 후원으로 이십이,삼량일간을기부흥행하기로되엿다

장코저 그럴고 동이생파우지들을 의 로력으로 면민대회를열고만 장일처로 권장운동을 단행하기로 가결되야 대표 임극필(任極弼)씨외륙인은 지난 칠일에 동군수를 방문하고 연장 하기를 진정 하엿든바 군수군청 목부의 방침으로나 군재정상으로나 시긔상 조략고 말하야 섭섭히 돌아왓다는데,군수뿐만 아니라 동면장은 연장을근본적으로 반대한다고 한다

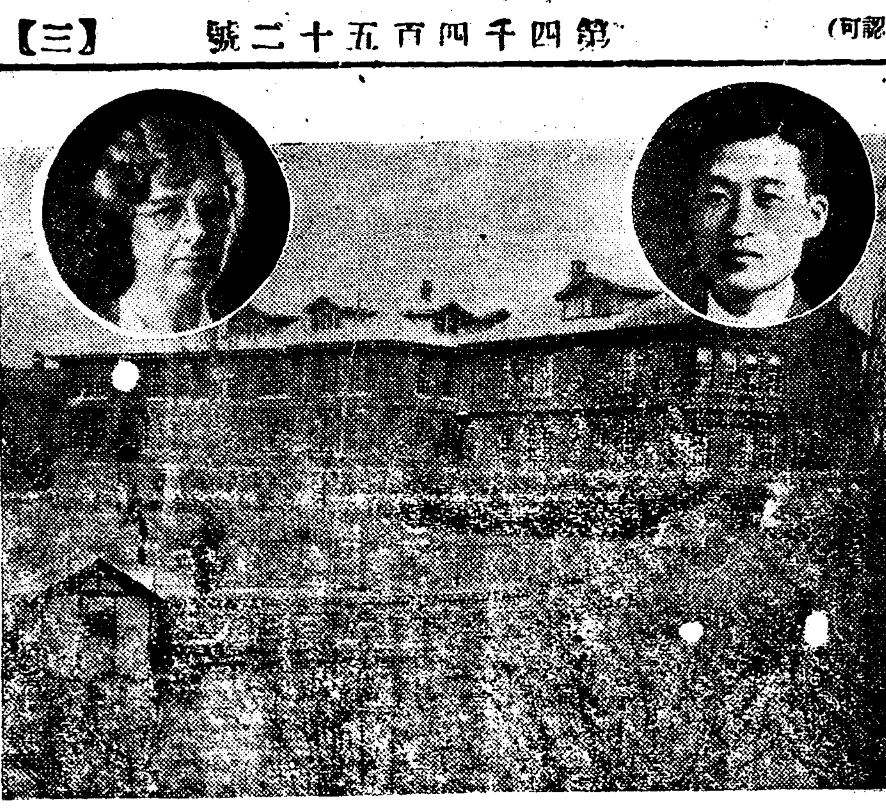

◇寫眞은 三十週年을마지하는 崇義女學校와 十週年勤續한金承涉 富玉濤兩先生(四面記事參照)

花島賢養學院 突然廢止命令

同一地帶에두學院이不必要타고

배움길힐은百四十兒童

【仁川】 인천부 화도(花島)조선감리교회의 사업으로 작년구월부터 당지유지청년박남칠(朴南七)씨의 설립인 현양학원(賢養學院)은 상사리재덕(李載德)정해려(鄭海麗)황룡문(黃龍文)등사씨의교편과 목사청등운(靑雲)씨의지도하에 무산아동일백사십여명을수용하야 열심으로 초등교육을시켜오든바 돌연수할당국으로부터 폐쇄를 명령하엿다는데 그이유는 그학원에 근접하여잇는 화도학원(花島學院)이잇스즉 동일한장소에이개소의 학원이 필요치안타는것이라한다 그러나화도학원은 주학원이요 야학이아님으로 동학원의폐쇄를당하든 그날밤에는 일백사십여명의 어린소녀들의 우름소리로 최후일막을 고하엿다한다

咸州洙興夜學會도 閉鎖를嚴命

教員、兒童含淚焦燥

【興南】 함남함주군삼평면수흥리(咸州郡三平面洙興里)유지김택연(金澤鍊)씨외제씨는동리의 무산아동과보교에 년령초과로입학하지못하는 아동을위하야 대청구년에 사립수흥야학회(洙興夜學會)를조직하고 이래십사년이라는 긴세월을 하로가티눈뜨소경을 완전한사람을 만들라고 애써왓는데 지난삼월말에당지경찰관 주재소로부터 폐지명령이내렷슴으로 교수를 중지하고잇다는바 이야학일지께 해년꺼로 졸업한아동이 남녀일백오십여명이며 현재수학중에잇는아동도 백여명에 달하는데아이들의장래가막연케되여야학경영자들은 초조중에 잇다고한다

栗於面公普 六年制實現杳然

【寶城】 보성군률어면(栗於面)공립보통학교는 종래사년제인데 이지방주민은 이에만족불현을 늣기고 륙년제로승격운동을이

雲峴宮의봄

二六 琴童 作 李 山 畵

十四의六

「아커씨。그 안모라는 상놈을 쉬낭이 차기만 하면, 가두어 주시겟습니까?」

「그렴。내게 손해 나지안는 일!」

청하는 머리를 수그렷다。수그리고 잠시 잇다가、그머리를 들엇에는 그는 자긔의 얼굴에 불쾌한 표정을 감초지를 안핫다——

「아커씨。 저가 그 쉬낭을 아커씨에 드릴께、홍모에게바드신 금권을 도로 내주시고 안모는.모른치해 주십시옵?」

학사는 청하를 보앗다。의아히 기우려 보앗다。

「자네도 그 안모를 아나? 자네도 아는 사람이라면——」

말을 계속하는것을 청하는 가로 채엇다——

「모릅니다。 모르지만 녯날 어느 성현에서 돈밧고 남을 잡아 가두라고 하셧습니까?」

아커씨의 말을 들으면서、며욱 불쾌하엿다。

「그렴、아커씨에서는 그새멋사람이나 가두어 보셧습니까?」

「나야 一유사가 된지 석달밧게 못되니깐 멧사람 안되지。——자、평양 김생원、해주 최서방、또」

누구누구 잠시 곱아본 뒤에

「일곱사람밧게는 못되네」

하고、부효가 적은것을 부쓰러히 녀기엇다。

「일곱 사람에 합해서 얼마나 거두엇습니까?」

「내야 나머자고 거두는게아니니깐 얼마 되겟나 큰것은 사충사로 보내야 되고 부스러기나 내게 들어 오는것일세그려 아싸 말한것 가티장도 약간 돈 얼마 이 집그것뿐일세 한집년만 하면 나도 착실해 지기는 하겟구먼」

이 선낭한 노인은 십년간을조늘마러두고시퍼하는것이엇다

「?」

학사는 즉시 대답지 못하엿다 잠시 뒤에 머리를 돌리며 대답하엿다——

「그게야 그런 말슴은 안하셧지만、서원치고 안하는 곳이 어듸 잇나? 서원 윤인가지네도 잘 아다시피 내가 시골서는 본시 며천석이나 하든 사람이야 그게 웨 중년에 그러케 가난하게 지낫나? 내가 외조를 해서 썻나 역적도모를 하다가 관가에 몰수를 당햇나? 내 논밧 三백석내기는 향교에 들어 가고 七백석 내기는 석경원이란놈이 빼서 먹고——그래서 중년 三十년간을 三순九식을하면서 겨우 련명만 해오지안헛나? 그건 누구나 다 하는 일이라네 자네는 아직 졂어서 그런 일을 모른니깐 그러케 생각하나보이 마는 四충당 一유사라는 것은 그만한 일을하라고 나라에서도권한을 주신것이 아닌가?」

이 나라에서도 매관매작——。

서원에서도 매첩매직。

나라에서도 뇌물과 강탈。

서원에서도 뇌물과 강탈。

이、아래 서운、세력업고、힘업는 서민들은 어떠케 살것인가。청하는 다번(多煩)한

「여보게 청하」

「?」

「다른놈 잡아가둔건 그다지 별다르지 안치만 석경원이란놈 잡아 가둔건 일을 생각하면 열을 처긔가 한써번에 나려가는듯하네

이놈이 십년간에 내게 대해서 행한 행사를 생각하면、그런 시언한 일이 업데。이놈의 아들놈 손주놈 할것업시 모도 집으로 몰려 와서 손이 발이 되도록 애결하든 꼴은 지금도 눈에 서언하네 내 그놈을 한푼 업시 빨아 벗지。지금 거지가 돼서 떠몰아 다닌다데」

「어떠케 잡어 오셧습니까?」

「돗고시픈가? 내 이야기할께 들어 보게。가만、주안 나오나비。 천천히 먹어 가면서 이야기해 보세」

내온 주안을 가운데 노코 학사는 청하에게 자긔가 철천지한을 품고 잇는 석경원이에게 원수를 갑든 일장 이야기를 ㅿ내엿다。

청하는 안주도 집지안코 술도 밧지 안코、잠자코 아커씨의 말을 듯고 잇섯다。

조흔비누와 沐浴加減!

두가지가잇서야만爽快한入浴健康法이올시다

花王石鹸의 곱고純白한거품이 몸을뒤말고나종에 맛산뜻한것을 남기지안코 말정하게써슨뒤에살결을보십시요

純粹度九九·四%外 精選한花王비누는 皮膚를刺戟하는强烈한香料를候用치안음니다간난 애기의살결에도穩和하게作用하는 純良한點을特長으로하고잇습니다

갓날때부터 花王石鹸★

純粹度九九·四%
正價一個十錢

東京·花王石鹸株式會社長瀨商會·大阪

月刊雜誌 學燈 創刊號

◇讀書號◇ 本誌의執筆人은敎育、名士諸氏를網羅! 本誌는한글綴字法統一案을最初로使用!

論壇
讀書하라……白樂濬
글을읽자……金允經
讀書를어떻게할가……吳天錫
娛樂으로서의讀書……朱耀翰
돈이냐?책이냐?……柳□基

講座
表現主義文學研究……徐恒錫
兒童文學研究大綱……朱耀燮

史傳
世宗大王의聖德……李允宰
趙憲先生의苦學……李殷相
張維先生의篤學……한뫼
배우기보다행하기……權相老

馬夫와教授(콩트)……李泰俊
가을(漫文·漫畫)……崔永秀

學燈(時調)……鷺山
가을밤(詩)……沈薰
들菊花(詩)……金岸曙
戰慄하는世紀(詩)……金起林
滿月臺(詩)……張貞心
고요한밤(詩)……林學洙

科學뉴스 格言集

定價十錢

發行所 京城府堅志洞三二 漢城圖書株式會社 振替京城七六六〇番

대하증에는 오기나球

咸興炭
불이오래가는故로溫突이冷却하지안코오래도록따듯합니다
煤煙이업는故로溫突이傷치안습니다
咸興炭販賣株式會社 電話本局 貯炭場 三四〇一番 本社 三九九二番

有望한滿洲自動車界에雄飛하려는青年은오라!
學生募集
目下滿洲에는運轉手가大不足 本校卒業者는即時就職紹介
日滿自動車學校
滿洲奉天市工業區四馬路
(規則要二錢)

第一劇場 (一一七五番)
十二月廿五日낫부터
巨彈巨彈여러분께조와하시는名畵를?
每日二回 낫一時 밤七時半始映
大衆料金 階上十五錢 階下十錢均
FBO社超特作品
活劇 溪谷의獵番 全七卷
사무비리氏 主演
山間에서산양으로世上을보내는그들에게도人間의쓰라림은잇다 자아人生의싸홈을
BTD社特作品 大大的活劇
名優몬데이방스氏大力演
몬데이의엉터리男便 全八卷
宋일一大명편쓰윤보시라 못자ー!결작요절복
怪奇活劇 사이렌트하우스 全八卷
깃부마구라푸리氏主演
主人이죽은뒤에그집財産을中心으로 이러나는추악한人間의투쟁의하나이다

中央館 (本局)三〇一四番
當大日特別公開
諸彦待望の日は遂に來た興奮卞が絶頂!華やかに輝く仲秋の艶歌最高の名畵たるは論を俟たず今秋最高峰の名畵!!
階下席三十錢小人二十錢
パラマウント超特作日本版
原作ヘルマン・ズーデルマン氏
監督ルウベン・マムウリアン氏
主演マルレーネ・デイトリツヒ嬢
戀の凱歌
主題歌コロンビアレコード吹込 ジョニ・ジョニ
現世紀の寵姫デイトリツヒが九ケ月振りの大傑作今秋シーズンにあつて第一位を占むべき壯麗豪華の名篇
新興キネマ初秋特作
婦人倶樂部連載 原作山中峯太郎
監督 川平二郎
結婚快走記
入社第一回 月田一郎 江川なはみ主演
パラマウント提供
コロンビア特作日本版
監督ロイ・ウイリアム・ニール氏
海底二千尺

鐵道自殺한 親父屍體보고失神

同一地點에서自殺企圖

【平壤】 이십사일 오후 칠시경 백이십륙호렬차가 곽산、정주간(郭山、定州間)을 진행중 렬차를 당하여뛰여들어 량편다리를끈기어 즉사한 자살자가잇섯다 동렬차도 이때문에십사분간 정차하엿스며 자살한사람은 정주군옥천면 상단동(定州郡玉泉面上端洞) 김계승(金繼承)(五〇)으로 판명되엿는데 이참변을당한 친부의시체를본 동인의장남 김병도(金秉道)(二六)는 이급보에접하고 정신에 이상을일으켜 이십오일오전 륙백이십칠호렬차가 친부참사지점에 일으럿슬때에 뛰여들엇스나 운전수가 멀리서발견하고 급히 정거하기때문에 다행히 무사하엿다는데 김씨의 자살원인에 나하야는방금조사중이다

載寧面事務所 新築反對運動

反對期成會組織

【載寧】 황해도재령군재령면에서는 일반면민에의한 팔천원의예산으로 면사무소를 신축코저하엿스나 일반면민의 반대로인하야 구월부터 긔공하려든것을 일시중지하엿다고한다 면민의반대하는 리유는 현면사무소의위치가 재령시 중앙에잇느니만큼 신축이 긴할필요가업고 그디지(基地)가 군용지인 관게상이긴할 필요가잇다고 하드라도 면소유이든 권십상소학교를 주수하야 사용케한다면 불과이천원미만으로 충분함에 불구하고 만천쳐 불경기에 도탄중에잇는 면민의부담을 과중케함은 부당하다하야 일반면민의 불평이자자하든중 신축반대를 철거하기위하야 금월이십일 하오두시 읍내남정리 일신조합(日新組合)에유지수십인이 회합하야 반대긔성회를 조직하엿다한다

家庭不和로 婦女飮毒自殺

【北鎭】 지난십월이십오일오전 평북운산군북진면(雲山郡北鎭面) 홍대동(興盛洞)에사는 가정불화로이한음독자살사건이이러낫다 그사실은 권긔시일에 김신영(金信泳)의처 최씨(崔氏)(三六)가 자긔남편과 어쟁하고 간수를 다량으로먹고 고만리가 사망하엿다는데 경찰에서는방금그내막을엄탐조사중이라한다

洪原勞組事件關係 七名滿期出獄

지난二十四日에

【洪原】 홍원로동조합사건으로 해산명령까지당하고 조합원십륙명은 엄중한처형까지바더 함흥형무소에서 복역중이든바 칠명은 지난이십사일에만긔출옥하엿는데 씨명은 다음과갓다

洪思甲 金時鎬 劉成甲 嚴道元 崔浩永 朴在國 李基鳳

飛鳳面長科料處分 戶籍記載怠慢으로

【水原】 수원군비봉면장(飛鳳面長)은 최근호적긔재태만으로과료구원의처분을밧엇다는데 그사실은면사무소에서호적제출을 불수리한바에는 법률상호적발생하는것임으로 호적령시행후재판소에서는 무자면장들에게 주의를주엇슴에도 불구하고 동면장은 지난구월일일부터 십륙일까지에 수리한단씨의 신청건에대하야 리유업시 지체되엿든까닭이라고한다

滿洲國內의 金鑛埋藏量

推算五十億噸

【電通新京發】 滿洲國의金鑛埋藏量은五十億噸으로推算되는바此의合理的開發에는 國防의見地로보아 各種産業中가장緊急한것의하나로 滿洲國政府와關東軍의協力下에開發準備가進行되여半官半民의採金會社도今年中에設立케되엿다 滿洲國의金分布는吉林黑龍江兩省에沙金奉天省山岳地帶에 金鑛이잇는대從來其生産方法이極히幼稚하고 또産金도密輸出又는匪賊頭目에게强奪되여 中央政府의所有에歸하는分은 幾百分之一에不過하야 貴重한寶庫를抱하고實光을보지못하는現狀이든바滿洲國成立後採金事業을國家統制로옴겨其開發方針을左와如히確定하엿다

一、國有鑛域

吉、黑兩省及興安省北部를國有鑛域으로하고 旣得權에屬하는鑛區를除하고는 全部國有로함 該區域의大部分은採金會社의經營에一任함 그리고該會社는 어떤特定鑛區를個人에賃貸又는 委任經營의形式으로 個人經營을許하기도함

二、自由鑛域

奉天、熱河兩省及興安省南部를自由鑛域으로하고 個人의自由企業을許함 그리고發期는 先願主義에依하야 認可할터이나 其産金에對하야 國家가此를買上함

그러고以上鑛域에關한 二範疇는이미嚴密히 確立되엿는바 者를通하야 旣得權이라고하야 權利移도新鑛業法發布까지는 權利移轉은許可되여잇지안음으로 投機的權利賣買는全然禁止되여잇고 單純히鑛區를賃貸하야直接自己의 손으로開發하려는資本家에게만 認可하기로되엿다 그리고 今春來松花江下流及、黑河附近에서 困難한調査事業에從事中이든 採金調査隊四隊는使命을 마치고最近續續歸還하는바 其調査한結果는嚴秘에附하나 相當한良鑛區를發見하엿다고함으로 採金會社成立後의滿洲國金開發事業은 期待할바가크다고한다

滿洲採鑛會社 創立不遠

京城支店設置?

【聯合巴里二十五日發】 滿洲에埋藏된鑛物을採掘하기爲하야 過般佛國의 게비치샤데가스會社、佛阿銀行、英의商船會社가日本採鑛業者間에新會社創立의말이잇더니 右會社의資本은英國이多數를占하고잇슴으로 그實權은掌握할것으로보이는데 資本金은 五萬磅으로滿洲國政府의認可가잇는대로 直時採掘事業에着手하리라한다 採掘鑛山은中國이所有하고잇든것으로業務關係上近間京城에支店을開設할것이라고期待한다

米國金買上 無制限으로

價格無變更

【聯合華盛頓二十五日發】 루즈벨트大統領의 通貨統制案에基한復興金融會社의 新産金第一回買上은 二十五日부터開始되엿다 이買上價格은前日二十四日의財務省公表의 價格二十九弗八十仙에比하야 一弗五十六仙高의 三十一弗三十六仙으로決定하얏는데 右에關하야復興金融會社會長 존스氏는左와如히說明하얏다

이買上金은 容易히金에代할것이며 復興金融會社發行의三個月의手形으로 支拂한다 그러나이價格에依하야米國內의新産金에限치안코 多數領土의産金도買上할터이다 그量에는何等制限업시그量의如何에不拘하고 産金全部를 所定의價格으로分買上키로되엿다「루즈벨트」大統領의買上價格의 發表에對한一般反響에 滿足의意를 表하고잇는 模樣이다 昨日의電報에依하면 新金政策이 經濟關係方面에及할 影響에對하야는連日調査中인데 아마買上價格의 變更은 업슬모양이나 價格의發表는每日繼續되는터이다

當分每日發表

【電通紐育二十五日發】 二十五日開始된 米國産金買上價公表는 復興金融會社 社長도말함과가티 每日發表를 要치안으나 當分 每日發表될모양이다

玉蜀黍의課稅 米農務省發表

【聯合워싱톤二十四日發】 米農務長官「월레스」氏는二十四日玉蜀黍의公定課稅를一부셀二十八仙으로하고 十一月五日부터實施할旨를發表하얏다

農民自覺으로 穀良都躍進

◇…安寧組合表賞

水原을中心으로하는 穀良都는年間廿萬石餘를 産出하야從來農家는 正租의個人販賣를行하고잇섯는데 水原의農會設立以來거의農會를 利用하야共同販賣를하는外에各部落마다 産米改良組合을 設置하고穀良産米의改良에努力하여잇는바 昨今酒造米로서 各市場에서好評을博하엿다 이때문에 右組合中安寧里改良組合은 此意味에서模範部落으로서 京畿道로부터表賞되엿다

灣米의二期作 收穫豫想減少

【商通臺北資電報】 臺灣總督府發表에依하면 臺灣米二期作의收穫豫想은 四百六十萬一千二百九十四石으로 前年同期에比하야 十二萬六千四百七十五石의減少 五個年平均에比較하면 六十六萬二千六百二十二石이增加이다 그리고 今年收穫豫想中 蓬萊米在來種 丸糯米의數量은아레와갓다

▲蓬萊米 一、二二七、六九二石 ▲在來種 二、二四五、七四九 ▲丸糯米 七六五、二五一

奉天省의農稅 課稅率을決定

【商通奉天發電】 奉天省民에對한農稅의 課稅는從來田畑地租及其他의雜稅를 賦課하고잇섯는데 昨年과如한各縣下에在하야는 凶作과匪害로 農商民의生計困難에陷하고잇는現狀에 鑑하야特히地方民의 負擔力輕減에對하야 考究한結果今秋의收穫期도迫到하얏슴으로 今般課稅率을決定하고 去二十二日附로 次의稅率에依하야徵稅키로命令을發하얏다(單位錢)

上等田地 一畝에는國幣	一五、四
中等田地 同	一五、〇
下等田地 同	六、六
砂地等外地同	三、三

國幣統制로 過爐銀慘落

【通商安東電話】 營口의過爐銀安東의 鎭平銀은滿洲貨幣로 分相當히信用되여왓스나 滿洲國政府의 幣統制實施에伴하야 過爐銀은去七月以來慘落의 一途를밟어 同地總商會의 公定換算率은 國幣一元에 對하야 過爐銀三兩一을 割하야 決濟도 圓滿히行치못하는 狀態이며 同商會에서는不得已公定率을三兩六에 引下하야漸次決濟期를지내고 其後도暴落을繼續하야九月에入하자 遂히四兩을割하야結局 通貨로서의價値를喪失하며잇슴에不拘하고 一方、安東鎭平銀은 只今도依然히相當한價値로 認定되야二十二日의市勢는 一兩對一圓四十五錢을唱하엿다그리고 對外禁輸의關係上多少打擊을바드나要컨대中央銀行의 國幣統一策漸進等에依하야 現在價値가 何時까지持할는지 興味의焦點으로되여잇다

正租貯藏案

平南道當局重大視 配定石數二十萬石

【平壤】 農林省의正租貯藏案에依한 朝鮮三百萬石의 貯藏中에서 平南의配定數는二十萬石으로豫想됨으로 平南當局에서는既設倉庫를 總動員한다도十五萬石의 貯藏能力밧게업고 鎭南浦의 米倉庫는 政府正租의貯藏에 全部使用할수도업는터이어서 아무래도 三萬坪餘의 倉庫를新設케 되엿스나經費가最少限度百萬圓은 필터임으로 前記案은 決定如何를道農務課에서는 重大視하고잇다한다

木炭競賣 平南山林課에서

【平壤】 平南道山林課에서는道內의木炭需要高가 一年間百三十萬貫이나되는터이나 生産은七十萬貫밧게못되는터임으로 極力製造獎勵를하는一方製炭敎師를雇備하여 陽德模範林에서目下製造에盡力中이다 材는楕의十二三年生으로 場所는陽德邑에서 二十五里되는 地點이어서 貨物自動車便도잇다 今年은五貫俵五千俵를 製造하여 一般에게販賣하기로되여 二十八日午前十時道會計課에서炭業者에게 競賣에附하기로되엿다한다

朝窒、興南에 過燐酸工場

年産六萬噸

朝鮮窒素의過燐酸製造計劃은今回野社長의入京을機會로幹部가會合하야 協議한結果드듸어興南硫安工場隣接地에年産六萬噸能力의過燐酸工場을設立하기로 決定實施의計劃에 基하야直時工場建設에着手하는 一方大阪日室本社經由機械一切의購入準備를하게되엿다 同社가過燐酸의 製造를開始하게된것은 農家의對肥料智識向上과 同時에昨今需肥傾向은單肥로부터高度肥料로 復肥로低度肥料로 向上케하야 今後日本과朝鮮이가치 土性調査의進捗을따라 其度를揚昂식히려고함으로 硫安過燐酸肥料의 原料를 自家補給키爲하야 昨今硫安共販組合內容이强化에따라 硫安市勢는組合에서恒常制定되고 硫安販賣의妙味가漸次稀薄하게됨으로 住友를비롯하야日本各硫安會社가 過燐酸工場을倂設又는過燐酸會社와提携하야 硫安을配合肥料原料로하야 單肥賣値보다安値로 賣捌하고잇슴으로 此에對抗의意味로부터나온것이라고觀測된다

燐肥懇和會危機

朝窒의過燐酸工場 設置가決定되자日本의 十三過燐酸會社中多木、臺灣의二社를除한十一社로서設立된 今月一日로부터統制케된過燐肥懇和會는 狼狽가極度에達하야 近日其對策을講究할모양이다 統制後겨우原價로復歸된 過燐酸도 先物은中心으로下押의 氣味가되여 氣配軟化하게되여 統制後一個月을지나지못하야 벌서부터其統制力을失하려는 現狀에잇다 此와同時에 配合肥料界에도 一大刺劇를주게되엿다

金組의設立은 小組合分散主義

支所를組合으로變更

朝鮮獨特의 金融機關인金融組合은創設以來 逐期以上의發達을하야 얼마前聯合會의 創立을보게되야 完全히統制된金融機關으로 되엿는데 組合數도七百餘에達하야 全朝鮮的으로普及한今日 總督府에서는今後 小組合分散主義를 取하게되엿다 即金融組合은 組合員倍加를目標로 擴大運動을 하고잇는대總督府에서는 이傾向을 다서今後 金融組合은 增設하야 갈 方針인대 右新設에當하야 旣設組合中 加入區域의 廣濶한區域은 이것을 分割하야 加入區域이좁은組合員이 密集한組合을 新設할方針이다 달아서이때문에먼저 旣設組合의支所를設置하야 漸次組合에 고처갈意向이다

石灰窒素 賣出決定 廿六日初賣

石灰窒素共販組合에서 廿五日東京本部에서 朝鮮第一回賣出問題에關하야 協議한結果第一回賣出値를左와如히決定하고 廿六日第一回賣出을行하기로되엿는대 第一回賣値는二十%袋入一袋朝鮮內渡一圓六十五錢이오 其他先物은 左와如한대問題의「레온」渡는 本船入船外지의契約에對하야는 渡市勢보다袋十

滿洲國有鐵道 中旬末의在貨

【商通奉天電話】 滿洲國有各鐵道에在한十月中旬末의在貨는左와如하다

京圖線	五、八三〇噸
吉海線	一六
齊克線	五三九
瀋海線	二、一一三
呼海線	七、八五〇
奉山線	四、三六五
合計	二一、七三八

陶土高嶺土鑛區

平南道서保有코試掘

【平壤】 平南道産業課에서는平南의 高嶺土가 陶器原料로서有用한鑛物일뿐만안이라 耐火煉瓦其他의原料에 充當하기에充分함으로 今年에는二萬噸에 年度에는四萬噸以上을 日本에移出하게되로되엿다 그래서 高嶺土의 濫掘을防止하고또한調査를充分히하기爲하여 鑛區를 道에서保有하고試掘調査等을行하기로 되엿는데今八年度豫算에는 出願料其他의經費四千七百六十一圓의 追加豫算을 計上하기에至하엿다 이때문에陶土鑛區는完全히民間의손에서 빼앗아公有로하는實現이成立된세음으로 道에서採取한高嶺土를 事業家가賣收하게되엿고 日本移出도道當局의손으로하게되엿다한다

四洮線	一、三三〇
洮昂線	四九八

夕刊後의市況

朝取短期

	後引	高値	低値
朝取		六八九〇	六八九〇
朝新	三三一〇	三三一〇	三三〇〇
大新	[illegible]	[illegible]	[illegible]
東新	[illegible]	[illegible]	[illegible]
日産	[illegible]	[illegible]	[illegible]
同新	[illegible]	[illegible]	[illegible]
拓新	[illegible]	[illegible]	[illegible]

東京短期

	後引	高値	低値
東新	[illegible]	[illegible]	[illegible]

大阪短期氣配

大新	[illegible]	低
鐘新	[illegible]	高
日産	[illegible]	高
東新	[illegible]	低

橫濱生糸後引

當	[illegible]
先	[illegible]

家宅侵入、竊盜罪로 偲父거러告訴!

一族이作黨코空家에侵入하야 家藏什物을無斷持去하엿다고

【海州】 황해도내의 최고납세로서 상당한 사회적지위와명망을 가진시내 본정에 거주하는 김상호(金尙鎬)(假名)을상대로 권긔김상호의 장남 현황해도회의원(黃海道會議員)김광업(金光業)(假名)의 권내연(內緣)의 처로 시내상정에사는 리로자(李路子)(假名)란 녀자가 변호사 원택연(元澤淵)씨를 대리인으로하야 절도죄와 가택침입죄로 지난십월이십일일 해주지방법원검사국에 고소를 제긔한 진기한사건이 발생하엿다

그소장의 내용은 권긔리로자는 십년전부터 권긔피고소인김상호의장남김광업으로부터 지내든중 일남일녀를 난두아들을다리고 세살과한살 … 김광업은 지난구월십일경에자긔아버지의명령이라는 것을구실로 남본정인그아버지의집으로내려간후 지난구월이십칠일에 권긔피고소인 김상호의 고용인수명이달려와서 김상호의명령에 의하야왓다는것을 말하고 권긔 김광업과 리로자사이의 아이남일녀를 반환하라는으로 그에응치안코 의외의사실에는 나 그어룬날인 구월이십팔일에 압문은 열쇠(鍵)로 굿게 잠그고 엽문은 굿게못을 치고 그부근에잇는 아이들을 데리고 … 그의일인 구원이 피고소인 김상호의 지휘에의하야 그의처 그의고모 그의장녀를 비롯하야 그집사기 소작인등 십여명이작당하야 그집주인리로자의 하동량해도 구하지 아니하고 잠근문을 비롯고드러가서 김광업의것이나 리로자의것을물론하고 가구를 비롯하야 의복과 부엌동속등 일체의가산을 가져갓슴으로 가택침입죄와 절도죄로 권긔와가튼 범죄래도를취하엿다고한다

『문제될수잇소』 辯護士某氏談

【海州】 보도한바와가티 이사건의 피고소인 김상호가재력과사회적지위를 비한명망가 로자는 얼마 권외지 김상호의며 누리이든만큼 과연 고소사건이 성립되겟느냐?안되겟느냐?하는문제에 잇서서는 해주에한시화(時話)거리가 되엿는바 이에

平壤崇義女學校 創立卅週記念

記念式、音樂會、學校略歷劇 學藝品展覽會等을開催

【平壤】 서부조선에서 아니 전조선 녀자중등학교중 최고의 력사를가진 평양숭의녀학교(崇義女學校)에서는 금월삼십일이 동교창립 삼십주년긔념일에 해당함으로 동교에서는 성대한 개교삼십주년긔념식과 아울너 축하음악회와 학교략력극(學校略歷劇) 학예품전람회(學藝品展覽會)와 바사회(바자會) 대운동회등을 삼십일일부터 삼일일까지 사흘간성대히 개최하기로되엿다

동교는 조선의 녀자계는아직까지 깁흔방안에서 노리개노릇과 노예와가튼 대우를 밧고일보도 외출을 허락지안튼 거금 삼십삼년전인 구한국광무(光武)칠년십월삼십일일 미국장로파녀선교사 선우리(鮮于梨)씨가 창립하엿다 창립당시에는불과 십여명의학생이 장옷을입고 상갓을쓰고 어삼명의 보호자의 호위를 바더가면서 학교에출석하엿고 간이한신학문을 교수하여왓스나 일반의사상이 극히유치한 려명의시대이엇든만큼 적지안흔곤란이헤도잇섯다한다 그러나 점차 진보되는세운을따라 개교한지팔년후에는 감리파와련합하는동시에 합중가로이하여 상수구리(上水口里)에긔와장안교사와 긔숙사를 신축하고 교세가대진하엿다 대정팔년(삼일운동)과 가튼큰풍파에 감리파의철퇴로 녀자고등보통학교는 현재남산현 신교사로 이권햇고 숭의학교에서는 그대로 그위치에서 꾸준히 교수를계속하여왓다 대정십년에는 교사의 현처으로 광대한녀와 상층의 교사를신축이 완하는동시에 교세는 점차대진하여 현재에는사백오십넝생도에게 꾸준한 교수를 하고잇다

동교는삼년전에고등보통학교와 동등의지정을바든후 명춘에는 제일회자격자졸업생을 내으게되엿는데 전국유일의 오학년제의완전한졸업생이다

또한동교에서는이 십오회졸업생 사백이십여명을배출하여 조선녀자사업에 막대한 공헌을하엿슴은 대서특서할바이오 수년전부터는 유치원보모과를 신설하여 어린이교육에도 다대한공적을 들어우고잇다

삼십주년을마지한숭의학교교우들과 생들의기쁨이 무한하려니와 숭의학교를가진 우리평양부민은 한가지의 자랑될것이동시에 학교당국과가티 깃버하며 축하를마지안는바이다

평양의자랑이며조선녀자중등교육계의 어머니인 숭의학교의 생명은 동교의교가의 일절과가티

숭의학교 숭의학교
숭의녀자학교
하나님이 보호하사
만세 만만세
만만세

라는 축복을 마지안는바이다

新安州協同組合 評議員會開催

【新義州】 신안주 협동조합(新安州協同組合)은 업무를 혁신키위하야 오는이십팔일에 평의원회를개최하리라한다

泥醉者의行悖 通行人을打殺

아모理由업시 棍棒으로亂打

【金浦】 지난십구일밤에 김포하성면후평리(霞城面後坪里) 오환권(吳煥均)(三五)씨는 그동리에사는 신성운(申聖云)(四五)에게 구타를당하고 십여시간이 지난후인 이십일오전세시경에 드듸여절명되엿다는데 이제 그자세한 이야기를들으면 전긔 신성운은 그날오후네시경에 술이대취되여 오환권의 주점에와서 술을달라고하는것을 거절하엿든바 주인오환권과 동리사람강팔쇠(姜八釗)의 두사람을 할부로 구타하야 두사람은모다중상을당하고 그중오환권의 부상이좀심하엿든바 신성운은 다시그의집에가서도 꼭행을하고잇든중 전긔오환권씨가 그리로지나는것을보고 다시달려드러 곤봉으로무수히란타하엿으로 그가죽은크게 붓고나 집에데려다가누인지십여시간에 그만무참히 세상을떠나고 만것이다 이급보에접한 김포경찰서에서는 신성운을체포하고 동시에 경성대학교수추산(秋森)씨를대동하고 현장에출장하야 시체를해부하엿다고한다

和順炭坑에서 人夫二名壓死

굴러내린바위에치어

【光州】 화순군동면복암리(和順郡東面福岩里) 화순무연탄주식회사소유탄광에서는 지난이십이일오후오시경에 작업중의두광부가 우에서굴러나려오든큰바위돌에치어 무참히즉사하엿다한다

…萬로 受付하고其他는受付치안키로 決定하엿다

年內物	一、六五
一月物	一、七〇
二月物	一、七二
三月物	一、七四
四月物	一、七六
五月物	一、七八

堂取取引員 兼業要請 認可는難色

【商通大阪電話】 堂取의安川、磯崎兩氏는 堂取引員全部에大阪株取의取引員兼業을 許可하야달라고 商工省에 二十四日要請하얏다 이兼業方針은多數의希望인바 조허 組織이다른取引所取引員兼業의 無條件認可에는 難色이잇는模樣이라한다

取引所聯合會 米統關係協議

朝鮮取引所聯合會에서는二十七日朝取樓上에서 總會를開催할米穀統制問題及取引所振興策에對하야 協議할터인데 右에對하야 朝取小杉理事長代理는말하기를

別로議案은업스나 米穀統制問題에對한態度와取引所의振興策이 議題의中心이될터이다 日本取引所聯合會는取引所의官營을決議하엿스나 朝鮮側은直時此에追隨할수업다 吾人은多少無謀하다고생각한다 그러나統制法이實施되면 取引所는自然打擊을바들것임으로其對策으로米株兼營問題와 其他의銘柄上場等이問題될터이다 公定價格이決定된關係上同會議는一般의注目하는바이다

林巨正傳 (209)

洪碧初 作 安碩柱 畵

배돌석이 三의四

리방이 말못하고나서 처집당하고

『나하구가치 사랑으루 나가잔』

하고 련왕동이를 끌고나와다 돌석이가 넘어나서 인사를 마친뒤에 리방이 련왕동이를 가르치며 돌석이에게

『처에가 저안해를 자네하구 상면시킨다구햇다지』

하고 뭇더니

『우리네집에서는 녀편네가내외를해서 아무리 남편하구 친하게 지내는 사람이라두 잘보지안네 우리네 집안범절이 사대부나 달음이 업는까닭에 홍살문안 사대부란소리를 듯네그려』

아니쏘운소리를 만히하고나서

『괴왕 상면시킨다구한바에는 상면시킬것이지만 딸이 지금 몸이성치안흐니 이다음 상면하게』

뒤를 조금풀어서 말하얏다

돌석이가 하루밤 묵어가랴고 작정하고 왓섯는데 리방의아니꼬운 소리를 듯는뒤에 묵을생각이 업서져서 내일식전 볼일이잇는까닭에 밤도아서라도 가야한다고 총총히 넘어섯다 련왕동이는 돌석이를붓들어재우고시픈맘이 업는게아니지만 계면적은생각에 구지 붓들지못하고섭섭하게 작별하얏다 저녁밥을 먹을때 리방의안해가 련왕동이를보고

『그손이 섭섭하게헤졋고 가지나아냇나』

하고 물어서

『내가 우선 섭섭하니까 그사람은 말할것두 업겟지요』

하고 련왕동이가 대답하자 육련이가

『섭섭할것도 만해』

하고 빈정거리듯 말하얏다

『갓갑지도안흔데 사는사람이 다저녁때 가게되니 섭섭지안허 지금 새남두 다못갓슬어야』

『그런조흔친구를 붓들어재우지안코 누가 보내라든가』

『내가 보내구시퍼 보냇슬아니』

『역졸나부랭이를 친구로사괴면 엣세가헉긴다고 그러케 말해도 내말은 맘갓지안케 녀기니까』

『역졸은 커의어머니뱃속에서 나올때부터 역졸인가 너나할것업시 참초업스면 역졸이러루 다니지 말수잇나』

『부자가께로 영웅을 다닐다니 근본이 연놈이지 무어요』

『근본가지구는 사람을 말하지못하네 내가 사람을 만히 보진못햇지만 녯날에 영웅호걸이라구할만한사람은 거지반다 근본이하치안흔모양이데 달은사람은 고만두구우선보게 우리매부만한인물이 지금양반에 잇슬뜻한가 지금냥반은커녕 그전냥반에두 업슬것일세 하지만 조제상이란 냥반이 잘낫답다지만 그냥반두 우리매부의 선생님께 배웟다네 우리매부의선생님은 근본으루 말하면 고리백정의구 갖바치야 갖밧치에서생불이 나구 서백정에서 영웅이 나는걸 보게 근본을가지구 사람을 말할게가 아무리 소견업는 녀편네라구하드래두 함련왕동이의안해노릇을하려면 이만한이짐작해야하네』

육련이는 할말이업서서

『긴사설 고만하고어서밥이나 잡수시요』

남편의얼굴을 바라보며 한번쌍긋웃고 그다음에는 리방이사위를다리고 수작하얏다

『네말대루하면 사람을 사괴는데 근본은 보지안흔단두 인물은 보아야 하지안느냐』

『인물은물론 보아야지요』

『인물은 엇더케보느냐』

『엇더케보다니요 눈으로두보구 인물을 알지요』

『인물을보는데 신수두 보구 긔상두보구 행동두보구 재주두보구 여러가지 보는것이 잇지만 이것저것 다고만두구라두 상하나는 보구 사괴야 낭패가업다 그러키에 넷날유명한사람은 대개다 상보는법을 짐작해서지인지감이잇단칭찬들을 들엇다 내가 아는것은 업지만 배돌석이 상이 잘죽을사람의상이 아니더라 얼굴은반상이구 눈은 사목인데 사목이란 뱀의눈이야 그런사람은 친하게사괴는게 불간하니라』

『그러타구하드래두 이왕사괸 사람을 섯타업시 끈을수야 잇습니까』

『내가 지금 절교하란말이 아니라 그전 짐작해두란말이다』

『네 알아들엇슴니다』